A°. 1807. N°. 92

AMSTERDAMSCHE COURANT.

WORDT UITGEGEVEN OP HET ROKIN, SATURDAG

AAN DE STADS-DRUKKERY BY DE BEURS.

DEN 1sten AUGUSTUS.

DEZE DUBBELE COURANT, MET HET VERVOLG, WORDT VOOR DEN ORDINAIREN PRYS UITGEGEVEN.

DE RAAD DER STAD AMSTERDAM, ontfangen hebbende een Extract uit het Verbaal van het verhandelde by den *Land-Drost*, in het Departement *Amstelland*, van den 3den juny l. l., ter kenniageeving van een Besluit van den Minister van Zyne Majesteit den Koning van Holland tot de Binnenlandsche Zaaken, van den 31sten Mei bevorens, waarby, ter voldoening aan het Decreet van Zyne Majesteit, van den 28sten bevoorens, aan de respective Gemeente-Bestuuren binnen dit Departement, gelast is tot het doen formeeren van Registers, op den voet en wyze, daarby breeder omschreeven, ten einde Zyne Majesteit daardoor zou hebben eene naauwkeurige kennis van de gesteldheid der Ingezetenen, om met grond te kunnen oordeelen wegens de middelen, welke tot soulagement van het Volk zouden kunnen worden aangewend, en om die modificatiën in het stelzel van Finantiën daar te stellen, welke zullen noodig worden geöordeeld; terwyl den *Raad* verders daarby wordt aangeschreeven, om de voornoemde gerequireerde Registers, ingevuld, zoodra die in gereedheid zullen zyn, dadelyk aan den Heere *Land-Drost* toetezenden:

ZOO IS HET, dat de *Raad* voornoemd, ten einde aan de heilzaame intentie van Zyne Majesteit den Koning, in dezen te kunnen voldoen, heeft goedgevonden op Maandag, den 3den Augustus aanstaande, en volgende dagen, eene aanvang te maken met in de onderscheidene Wyken van deze Stad en derzelver Jurisdictie, door verscheidene daartoe speciaal gequalificeerde Personen, aan alle Woningen te doen rondbrengen Lysten (*), welke door de Bewooners van Huizen, Kamers en Kelders, zullen moeten worden ingevuld, en welke, binnen agt dagen daarna, door bovengemelde gequalificeerde Personen zullen worden afgehaald; wordende mitsdien elk en een iegelyk by deze op het ernstigste aangemaand en des noods gelast, om met de meeste naauwkeurigheid, de daarin voorkomende aanvragen, voor zoo veel een ieder aangaat, behoorlyk intevullen, en zorg te dragen, dat dezelve by de afhaaling, in behoorlyke gereedheid liggen, ten einde niet voor onwillig en als openbaare tegenstreevers van de heilzaame intentie van Zyne Majesteit den Koning gehouden, en dienvolgends alzoo behandeld te worden.

Aldus Geïnsteerd by den *Raad* der Stad Amsterdam, den 31sten July 1807, en Gepubliceerd ten zelfden dage.

J. VAN OOSTERWYK BRUYN, vt.

Ter Ordonnantie van den *Raad* voornoemd:

F. J. PELLETIER.

(*) *De rond te brengene Lysten zullen zyn van de onderstaande inhoud:*

AANVRAGE.	ANTWOORD.
Wyk — Nummer van 't Huis	
Getal der Bewoonera, 't zy Hoofden des Huisgezins, of op zich zelven bestaande Personen	
Ongehuwd	
Gehuwd	
Met of zonder Kinderen en 't getal derzelven	
Met of zonder Dienst- of Werkboden, en 't getal derzelven	
Handel, Beroep of Handwerk	
Het getal van derzelver: Runderbeesten	
Paarden	
Schaapen	
Morgentalen Weiland: In Eigendom	
In Huur	
Morgentalen Bouwland: In Eigendom	
In Huur	
Hoe veel betalen: Aan Huur, zo voor Huizinge als Landeryen.	
In 't Middel van het Personeel	
In 't Dienstbodengeld	
Voor de Runderbeesten	
Voor de Patenten	
Hoe veel de Bewoonera betalen: Voor Werkboden	
Voor Paardengeld	
Hoe veel de Heeren voor Verpond, is bekend: Door Eigenaars van Gebouwen die niet verhuurd zyn	
Door Eigenaars van Landen die niet verhuurd zyn.	

NB. *Iemand goedvindende dit Billet by de teruggave te verzegelen, zal gehouden zyn er zyne Wyk, Woonplaats en Nummer van het Huis buiten opteschellen; zonder het welke hetzelve dadelyk door den terughaler zal geöpend worden.*

Den 30sten July 1807 is, by *Heeren Wethouderen dezer Stede*, ontvangen het navolgende

EXTRACT uit het Verbaal van het Verhandelde by den Land-Drost, in het Departement AMSTELLAND.

Maandag, den 27sten July 1807.

Ontvangen eene Missive van den Minister van Zyne Majesteit den Koning van Holland, tot de Binnenlandsche Zaken, geschreven in den Haag, den 25sten dezer, houdende aanschryving, om de nodige ordres te stellen, dat binnen dit Departement, op aanstaande Zondag, den 2den Augustus, des voormiddags, in de Kerken van alle Godsdienstige Gezindheden, de Opperste Regeerder van het Heelal, op de allerplegtigste wyze worde gedankt, voor den voorspoed, gegeven aan de Wapenen van den Keizer van Frankryk en Koning van Italiën en der met hem verbonden Mogendheden, en in het bysonder voor de tusschen den Keizer van Frankryk, den Keizer van Rusland en den Koning van Pruisen gesloten Vrede, zynde gemelde Missive van de volgende inhoud:

Den Haag, den 25sten July 1807.

De MINISTER *van* ZYNE MAJESTEIT, *den* KONING VAN HOLLAND, *tot de* BINNENLANDSCHE ZAKEN,

Aan

Den LAND-DROST *van het Departement* AMSTELLAND.

MYN HEER DE LAND-DROST!

Ingevolge de bevelen van den Koning, bevind ik my in het aangenaam geval, van U by deze uittenodigen en aanteschryven, om dadelyk, na ontvangst van dezen Brief, de noodige ordres te stellen, dat binnen den omtrek van het aan Uw toezigt aanbevolen Departement, op [illegible]

W. A. J. Kievier Dom, J. Monthuyzen, H. de Valk, J. A. Stoopendaal, D. J. Bon en M. Kyl, Makelaars, zullen op Maandag den 7den September 1807, te Amsterdam, in het Oudezyds Heeren Logement, verkoopen: No. 1. Een HUIS, TUIN en ERVE, in de Weesper-Kerkstraat, by den Binnen-Amstel, geteekend No. 2. — No. 2. Een HUIS en ERVE, op de Eendegragt, Noordzyde, tusschende tweede en derde Goudsbloem-Dwarsstraat, geteekend No. 177. — No. 3. Een HUIS en ERVE, op de Voorburgwal, geteekend No. 50. — No. 4. Een HUIS en ERVE, in de Nieuwezyds Armsteeg, by de Voorburgwal, geteekend No. 71. — No. 5. Een HUIS en ERVE, buiten de Leydsche-Poort, aan de Noordzyde van de Overtoomsche Vaart, geteekend No. 95. — No. 6. Een HUIS en ERVE, buiten de Leydsche-Poort, aan de Noordzyde van de Overtoomsche Vaart, geteekend No. 96. — Breeder by Biljetten, en te zien des Dingsdags en Donderdags, als ook op den Verkoopdag, te zien zyn, van No. 1, 2, 4 tot 7, ten Kantore van den Notaris A. HOUTKOPER, staande en gelegen op de Keizersgragt, hoek van de Leydsche-Straat, by de Wed. J. DOLL, te Amsterdam, zal in het Nederduitsch doen vertalen: 1. *Elisabeth, ou l'Héroisme filial*, Drame, par *Auda & Thuring*. 2. *Monbar l'Enterminateur, ou les Derniers Flibustiers*, Drame, par *Auda & Thuring*. Exemplaren zyn Heeren Wethouderen vertoond. By gebreide wordt uitgegeven de ORIGINEELE AMSTERDAMSCHE COURANT, door *Saint Aubert*, te Amsterdam, zal op Maandag den 7den September 1807, te Amsterdam, in het Oudezyds Heeren Logement, verkoopen: No. 1. Een HUIS en ERVE, op de Egelantiersgragt, Zuidzyde, tusschen de eerste en tweede Lely-Dwarsstraat, geteekend No. 1. Een HUIS en ERVE, in de Weesper-Kerkstraat, by den Binnen-Amstel, geteekend No. 2. — No. 2. Een WINKELHUIS en ERVE, staande op de Marken, het 4de van 't Rokin, op de Eindegragt, Noordzyde, tusschende tweede en derde Beulingstraat, geteekend No. 75. — No. 3. Een WINKELHUIS en ERVE, staande op den Zeedyk, Westzyde, by de Waterstraat, geteekend No. 99. — No. 4. Een WINKELHUIS en ERVE, staande op 't Reaperpad, in de Tasstraat, geteekend No. 56; breeder by Biljetten. De Bewyzen van Eigendom en Veilenditiën zullen, vier dagen vóór en op den Verkoopdag, te zien zyn, als van No. 1 en 2, ten Kantore van den Notaris D. LUBLINE, op de Leygragt, en van No. 3 en 4, ten Kantore van den Notaris E. M. DORPER, op de Bloemmarkt.

By Dankmeyer, G. van Blyenburgh, A. D. Homoet en J. van Blyenburgh, Makelaars, zullen op Maandag den 10den Augustus 1807, te Amsterdam, in het Oudezyds Heeren Logement, verkoopen: No. 1. Twee hechte, steenen HUIZEN en hunne ERVEN, (onder één Dak, te samen in één Koo), staande op de Regulierersgragt en hoek van de Looiersstraat. — No. 2. Een hecht, steen HUIS, ACHTERHUIS en ERVE, in de Ridderstraat, by de Geldersche Kade, No. 112. NB. No. 2 is inmiddels uit de hand te Koop. De Veilenditien zullen zien op Maandag den 3den Augustus 1807, te Amsterdam, in het Notarissen van de Notarissen E. M. en S. DORPER, op de Bloemmarkt, en van No. 1 ten Kantore van de Notarissen V. [illegible] en PALMS, op de Prinsels Burgwal, by de Stoofsteeg.

F. O. Gerrits, Makelaar, zal op Maandag den 10den Augustus 1807, te Amsterdam, in het Oudezyds Heeren Logement, Verkoopen: No. 1. Een Vierdepart in een capitaal recht sterk WINKELHUIS en ERVE, staande op de Leydschestraat, tusschen de Prinsegragt en Leydsche Dwarsstraat, alwaar *Romeo* uithangt of uitgehangen heeft, get. No. 47. — No. 2. Een WINKELHUIS en ERVE, staande op Marken, het 4de van 't Rokin, op den Zeedyk, Westzyde, by de Waterburg, get. No. 75. — No. 3. Een WINKELHUIS en ERVE, staande op den Zeedyk, Westzyde, by de Waterstraat, get. No. 99. — No. 4. Een WINKELHUIS en ERVE, staande op 't Reaperpad, in de Tasstraat, get. No. 56; breeder by Biljetten. De Bewyzen van Eigendom en Veilenditiën zullen, vier dagen vóór en op den Verkoopdag, te zien zyn, als van No. 1 en 2, ten Kantore van den Notaris D. LUBLINE, op de Leygragt, en van No. 3 en 4, ten Kantore van den Notaris E. M. DORPER, op de Bloemmarkt.

By Dankmeyer, G. van Blyenburgh, A. D. Homoet en J. van Blyenburgh, Makelaars, zullen op Maandag den 10den Augustus 1807, te Amsterdam, in het Oudezyds Heeren Logement, verkoopen: No. 1. Twee hechte, steenen HUIZEN en hunne ERVEN, (onder één Dak, te samen in één Koo), staande op de Regulierersgragt en hoek van de Looiersstraat. — No. 2. Een hecht, steen HUIS, ACHTERHUIS en ERVE, in de Ridderstraat, by de Geldersche Kade, No. 112. NB. No. 2 is inmiddels uit de hand te Koop. De Veilenditien zullen zien op Maandag den 3den Augustus 1807, te Amsterdam, in het Notarissen van de Notarissen E. M. en S. DORPER, op de Bloemmarkt, en van No. 1 ten Kantore van de Notarissen V. [illegible] en PALMS, op de Prinsels Burgwal, by de Stoofsteeg.

W. A. J. Kievier Dom, J. Monthuyzen, H. de Valk, J. A. Stoopendaal, D. J. Bon en M. Kyl, Makelaars, zullen op Maandag den 7den September 1807, te Amsterdam, in het Oudezyds Heeren Logement, verkoopen: No. 1. Een HUIS, TUIN en ERVE, op de Egelantiersgragt, Zuidzyde, tusschen de eerste en tweede Lely-Dwarsstraat, geteekend No. 1. Een HUIS en ERVE, in de Weesper-Kerkstraat, by den Binnen-Amstel, geteekend No. 2. — No. 2. Een HUIS en ERVE, op de Eendegragt, Noordzyde, tusschende tweede en derde Goudsbloem-Dwarsstraat, geteekend No. 177. — No. 3. Een HUIS en ERVE, in de Nieuwezyds Armsteeg, by de Voorburgwal, geteekend No. 50. — No. 4. Een HUIS en ERVE, in de Leydsche-Poort, aan de Noordzyde van de Overtoomsche Vaart, geteekend No. 95. — No. 5. Een HUIS en ERVE, buiten de Leydsche-Poort, aan de Noordzyde van de Overtoomsche Vaart, geteekend No. 96. — Breeder by Biljetten, en te zien des Dingsdags en Donderdags, als ook op den Verkoopdag, te zien zyn, van No. 1, 2, 4 tot 7, ten Kantore van den Notaris A. HOUTKOPER, staande en gelegen op de Keizersgragt, hoek van de Leydsche-Straat, by de Wed. J. DOLL, te Amsterdam, zal in het Nederduitsch doen vertalen: 1. *Elisabeth, ou l'Héroisme filial*, Drame, par *Auda & Thuring*. 2. *Monbar l'Enterminateur, ou les Derniers Flibustiers*, Drame, par *Auda & Thuring*. Exemplaren zyn Heeren Wethouderen vertoond. By gebreide wordt uitgegeven de ORIGINEELE AMSTERDAMSCHE COURANT, door *Saint Aubert*, te Amsterdam, zal op Maandag den 7den September 1807, te Amsterdam, in het Oudezyds Heeren Logement, verkoopen: No. 1. Een HUIS en ERVE, op de Egelantiersgragt, Zuidzyde, tusschen de eerste en tweede Lely-Dwarsstraat, geteekend No. 1. Een HUIS en ERVE, in de Weesper-Kerkstraat, by den Binnen-Amstel, geteekend No. 2. — No. 2. Een HUIS en ERVE, op de Eendegragt, Noordzyde, tusschende tweede en derde Goudsbloem-Dwarsstraat, geteekend No. 177. — No. 3. Een HUIS en ERVE, in de Nieuwezyds Armsteeg, by de Voorburgwal, geteekend No. 50. — No. 4. Een HUIS en ERVE, in de Leydsche-Poort, aan de Noordzyde van de Overtoomsche Vaart, geteekend No. 95. — No. 5. Een HUIS en ERVE, buiten de Leydsche-Poort, aan de Noordzyde van de Overtoomsche Vaart, geteekend No. 96. — Breeder by Biljetten, en te zien des Dingsdags en Donderdags, als ook op den Verkoopdag, te zien zyn, van No. 1, 2, 4 tot 7, ten Kantore van den Notaris A. HOUTKOPER, staande en gelegen op de Keizersgragt, hoek van de Leydsche-Straat, by de Wed. J. DOLL, te Amsterdam, zal in het Nederduitsch doen vertalen: 1. *Elisabeth, ou l'Héroisme filial*, Drame, par *Auda & Thuring*. 2. *Monbar l'Enterminateur, ou les Derniers Flibustiers*, Drame, par *Auda & Thuring*. Exemplaren zyn Heeren Wethouderen vertoond. By gebreide wordt uitgegeven de ORIGINEELE AMSTERDAMSCHE COURANT, door *Saint Aubert*, te Amsterdam, zal op Maandag den 7den September 1807, te Amsterdam, in het Oudezyds Heeren Logement, verkoopen: No. 1. Een HUIS en ERVE, op de Egelantiersgragt, Zuidzyde, tusschen de eerste en tweede Lely-Dwarsstraat, geteekend No. 1. Een HUIS en ERVE, in de Weesper-Kerkstraat, by den Binnen-Amstel, geteekend No. 2. — No. 2. Een HUIS en ERVE, op de Eendegragt, Noordzyde, tusschende tweede en derde Goudsbloem-Dwarsstraat, geteekend No. 177. — No. 3. Een HUIS en ERVE, in de Nieuwezyds Armsteeg, by de Voorburgwal, geteekend No. 50. — No. 4. Een HUIS en ERVE, in de Leydsche-Poort, aan de Noordzyde van de Overtoomsche Vaart, geteekend No. 95. — No. 5. Een HUIS en ERVE, buiten de Leydsche-Poort, aan de Noordzyde van de Overtoomsche Vaart, geteekend No. 96. — Breeder by Biljetten, en te zien des Dingsdags en Donderdags, als ook op den Verkoopdag, te zien zyn, van No. 1, 2, 4 tot 7, ten Kantore van den Notaris A. HOUTKOPER, staande en gelegen op de Keizersgragt, hoek van de Leydsche-Straat, by de Wed. J. DOLL, te Amsterdam, zal in het Nederduitsch doen vertalen: 1. *Elisabeth, ou l'Héroisme filial*, Drame, par *Auda & Thuring*. 2. *Monbar l'Enterminateur, ou les Derniers Flibustiers*, Drame, par *Auda & Thuring*. Exemplaren zyn Heeren Wethouderen vertoond. By gebreide wordt uitgegeven de ORIGINEELE AMSTERDAMSCHE COURANT, door *Saint Aubert*, te Amsterdam, zal op Maandag den 7den September 1807, te Amsterdam, in het Oudezyds Heeren Logement, verkoopen: No. 1. Een HUIS en ERVE, op de Egelantiersgragt, Zuidzyde, tusschen de eerste en tweede Lely-Dwarsstraat, geteekend No. 1. Een HUIS en ERVE, in de Weesper-Kerkstraat, by den Binnen-Amstel, geteekend No. 2. — No. 2. Een HUIS en ERVE, op de Eendegragt, Noordzyde, tusschende tweede en derde Goudsbloem-Dwarsstraat, geteekend No. 177. — No. 3. Een HUIS en ERVE, in de Nieuwezyds Armsteeg, by de Voorburgwal, geteekend No. 50. — No. 4. Een HUIS en ERVE, in de Leydsche-Poort, aan de Noordzyde van de Overtoomsche Vaart, geteekend No. 95. — No. 5. Een HUIS en ERVE, buiten de Leydsche-Poort, aan de Noordzyde van de Overtoomsche Vaart, geteekend No. 96. — Breeder by Biljetten, en te zien des Dingsdags en Donderdags, als ook op den Verkoopdag, te zien zyn, van No. 1, 2, 4 tot 7, ten Kantore van den Notaris A. HOUTKOPER, staande en gelegen op de Keizersgragt, hoek van de Leydsche-Straat, by de Wed. J. DOLL, te Amsterdam, zal in het Nederduitsch doen vertalen: 1. *Elisabeth, ou l'Héroisme filial*, Drame, par *Auda & Thuring*. 2. *Monbar l'Enterminateur, ou les Derniers Flibustiers*, Drame, par *Auda & Thuring*. Exemplaren zyn Heeren Wethouderen vertoond. By gebreide wordt uitgegeven de ORIGINEELE AMSTERDAMSCHE COURANT, door *Saint Aubert*, te Amsterdam,

By de gequalificeerde Collecteurs, zynde in Amsterdam, J. Clemens van Hall en G. Clemens van Hall, in Sluyter en W. Munk, F. Kruys en L. Alexander, D. C. de Gröot Jamin, J. C. van Helsdingen, A. Buyn, J. Kuyper en J. Brouwer Jun., B. D. Martin en G. Fabre, en B. L. de Leeuw Lagunas; Rotterdam, P. L. Landt en M. van Merle; Leyden, W. H. Dozy; Haarlem, L. van der Hoeff; Purmerende, B. Pereboom en Zoon; Delft, de Wed. J. de Groot Pz. en Zoon; Dordrecht, A. Rluyt en Zoon P. Blusse; Utrecht, J. Mulder en G. Post; Middelburg, L. Wagemaker; Zierikzee, C. van de Polder; Schiedam, A. Bakker Jr.; Gouda, M. W. Bouwmeester; Nymegen, W. Fruchen; Arnhem, C. J. G. Dibbets; Groningen, P. Luypinga en H. Grootman; Breda, W. van Berkum; Harlingen, C. D. Zylstra; Zwol, F. G. Clement; Deventer J. H. de Lange; Leeuwarden, Halfeman; Bloksyl, A. Jacobsz en Zoon J. A. Jacobs, en 's Bosch, W. Wartenberg. Zyn in deze Stad, voorheen GENERALITEITS LOTERY, die op Maandag den 10den Augustus 1807, een aanvang met Trekken zal beginnen te maken, nog Heele-, Halve-, Quarter- en Agtste-Loten, in Koop. (Prys-Courant) te bekomen.

*** Eene KRAMVROUW, van haare Zuigeling bevrydt, kon gen zynde, een KIND aannemen tegen eene billyke Week- of Maandgeld; zich by de Bockverkoopers H. DIEDERIKS en ZOON, in de Kalverstraat, tusschen de Dolfyns- en Gaperheegen, te Amsterdam.

*** Iemand gen gen zynde eene SOLIDE AFFAIRE, die meerder dan 100 Jaren beftaan heeft, en nog met goed fuccès word gecontinueerd, over te neemen, waartoe eene fomma van f 25 à f 30,000:- benodigd zyn; kan tot nader-informatie zich schriftelyk addresseren, in de Kantoor, Papier- en Boekwinkel van LAURENS VAN HULST, op den Nieuwendyk, No. 240, onder de Le[illegible]

Aanden Zondag den 2den Augustus, des voormiddags, in de Kerken van alle Godsdienstige Genootschappen, de Opperste Regeerder van het Heelal, op de allerpligtigste wyze, worde gedankt voor den voorspoed, gegeven aan de Wapenen van den Keizer van Frankryk en Koning van Italiën, en der met hem verbondene Mogendheden, als welke voorspoed, en vooral de laatste overwinning, door die Wapenen by Friedland behaald, ten gevolge heeft gehad, dat tusschen den Keizer van Frankryk en den Keizer van Rusland en den Koning van Pruissen eerst een Wapenstilstand getroffen, en vervolgens eene definitive Vrede gesloten is.

Dat dan deze openlyke hulde aan het Opperwezen geschiede op de meest formeele wyze, door het doen van opzettelyke Dankzeggingen en Zingen van het *Te Deum* en andere Lofgezangen, zodanig als by ieder Kerkgenootschap, ter gelegenheid van soortgelyke heugeneelyke gebeurtenissen gebruikelyk is, alsmede door het afsteken van den Zegen des Allerhoogsten, over het wel gelukken van alle aantewenden middelen ter bekoming van eene algemeene Vrede, en eindelyk voor den welstand en voorspoed van dit Land en deszelfs Koning.

Het zoude overbodig zyn de meest geëmpresseerde exeeutie dezer aanschryving te willen aanbevelen, of dezelve met dien aandrang van redenen te omkleeden, die in de zaak zelve, waar voor Zyne Majesteit verlangt, dat aan God een algemeen dankoffer worde toegebragt, liggen opgesloten. Vrede toch is sedert langen tyd de wensch van allen, wat in meerdere of mindere mate de rampspoedige uitwerkselen van den Oorlog ondervond, en het aanwezen van deze Vrede, voor zoo verre reeds daar door dadelyk op eene zoo aanmerkelyke wyze die uitwerkselen geleniged worden, en bovendien de hoop geboren, dat dezelve eindelyk door eene algemeene Vrede zal worden opgevolgd, levert dus den regtmatigsten grond van dankbaarheid op, voor die grootste aller maatschappelyke zegeningen. Dan die Vrede is in eene dubbele mate eene ryke stof van erkentenis voor de Ingezetenen van dit Land, als welke daar door het vooruitzicht erlangen, dat vooral by de vervulling van die hoop, onder het bestuur van den geliefden Broeder van dien grooten Vorst, wiens magt en beleid deze Vrede aanvankelyk heeft voortgebragt, deze Staat wederom tot vorigen trap van welstand en luister zal worden opgeheurd.

De Minister voornoemd:

J. H. MOLLERUS.

En is besloten:

Dezelve by deze ter kennis te brengen van den Drost in het Kwartier Hoorn, mitsgaders van de respective Gemeente-Besturen binnen dit Departement, met aanschryving en last, om ieder in den hare, voor zoo veel hen aangaat, dadelyk op ontvangst dezes, de noodige order te stellen, dat aan de voorsz. aanschryving, ingevolge de bevelen van Zyne Majesteit den Koning, op aanstaanden Zondag, den 2den Augustus, worde voldaan.

En zal Extract dezes aan den Drost voornoemd, en de respective Gemeente-Besturen binnen dit Departement, worden gezonden tot informatie en narigt.

Accordeert met voorschreven Verbaal,

De Secretaris-Generaal:

J. A. VAN ZUYLEN VAN NYEVELT.

RUSLAND.

PETERSBURG *den eersten July.* Den 17den Augustus van het vorige Jaar is, door het inslaan van den bliksem, in de Stad Sidogda een zware brand ontstaan, waardoor die geheele plaats, op weinige gebouwen en huizen na, in de asch gelegd is. Een Soldaat, die in dat ontzettend oogenblik by de geldkas op schildwacht stond, en noch door vrees, noch door eenige andere bederking, zelfs niet op het berigt, dat zyne Vrouw en zyn Kind in de vlammen omkwamen, van zynen post geweken was, is door den Keizer met eene gratificatie van 500, een jaargeld van 300 Roebels, en ontslag van den krygsdienst beloond geworden.

Men heeft hier thans de tyding ontvangen van den tusschen Frankryk en ons Ryk gesloten Wapenstilstand. Intusschen zyn echter de beide Generaals *van Suchtelen* en *van Buxhöeden* als nog naar de Armée afgereisd.

HONGARYE.

SEMLIN *den 6 July.* Den 29sten der vorige maand kwam de Russische Kolonel *Paulowsky*, vergezeld van twee bedienden, alhier uit Trieste aan. Des avonds vertrok hy met een Oostenryksch Vaartuig naar Belgrado. *Mladen Millanowich*, Commandant dier Vesting, was door het Synode van Semendria reeds vooraf verwittigd geworden van de ophanden zynde aankomst eens Russischen Staf-Officiers, die van de monden der Cattaro als Courier aan den Generaal en Chef *Czerni-Georges* zou worden afgevaardigd, weshalve gemelde Kolonel door de Serviërs, onder het gebulder van 't geschut, en met de grootste eerbewyzingen ontvangen werd. Toen hy echter vernam, dat *Czerni-Georges* de Armée verlaten had, en naar Semendria terug gekeerd was, begaf hy zich den 2den dezer naar die Stad. De zending, waarmede hy door den Commandant van Cattaro, en misschien door zyn Hof zelfs, belast is, moet zeer gewigtig zyn, doordien hy by zyne aankomst te Belgrado, alwaar hy (*Czerni-Georges* meende aan te treffen, op staanden voet wederom wilde vertrekken, om hem in Bulgarye op te zoeken.

Den eersten dezer maand arriveerde alhier een Montenegryn, met name *Sacca Plamenitz*, die over Semendria en Belgrado uit Wallachye gekomen was, om depêches van den Generaal *Michelson* aan den Russischen Commandant van de monden der Cattaro over te brengen. Den 4den heeft hy zyne reize naar Trieste voortgezet.

Te Belgrado is een Rapport publiek gemaakt, hetwelk door den Commandant van het derde Servische Leger-corps, onder bevel van *Jacob Nenadovich* aan de Drina geposteerd, derwaarts was afgezonden. Uit hetzelve blykt, dat de Servische Troepen, die in Bosnie doorgedrongen waren, na tusschen den 24sten Mei en 8den July verscheidene very aanzienlyke verliezen geleden te hebben, genoodzaakt geweest zyn over de Drina terug te rekken. De Ottomannische Troepen, onder bevel van *Hassan-Pacha*, en door Fransche Officieren en Ingenieurs bestuurd, hadden hen tot aan geene zyde van die Rivier vervolgd. De Servièrs berepen tegenstand (luidt, om te anderen, gemeld Rapport) uit de posities, welke de Turken genomen hadden, dit zy door vreemde Officieren geleid werden, en dat deed hen tot eene spoedige retraite besluiten, te meer, dan de Fransche Artillerie, welke door 72 Fransche Kanonniers bediend werd, hun zeer veel nadeel toebragt." — Intusschen hadden de Servische versterkingen, welke by hen aankwamen, en die hun eene volstrekte meerderheid gaven, hun in staat gesteld, om wederom eene politie te nemen. Den 6den en 7den visten er, by Czernabara en Kolink, very hevige Actien voor, waarin de overwinning zeer twyfelachtig was; doch den 14den, nadat er by de Serviërs wederom eene verstrking van 6 Divisiën Cavallerie aangekomen was, had er een nieuw gevecht plaats, hetwelk zeer langdurig en hardnekkig was, en waarin, volgens het ingekomen Rapport, de overwinning zich voor de Serviërs verklaarde. Deze laatsten begrooten het verlies der Turken op 5000 man, terwyl zy verklaren niet meer dan 910 man verloren te hebben. De Ottomannische Troepen waren naar Novibazar geretireerd, alwaar zy, zoo het schynt, wederom over de Drina getrokken zyn.

ITALIE.

MILANEN *den 17 July.* In den nacht van den 14den dezer is de Heer *von Schöpping*, Majoor in Russischen dienst, met den Kapitein *Batelle*, Aide-de-Camp des Onderkonings van Italie, alhier van Tilsit aangekomen. Dezelve heeft den 15den te Monza eene audientie by gemelde Z. K. Hoogheid gehad, en is vervolgens aldaar wederom vertrokken met eene order van den Keizer *Alexander*, om alle vyandelykheden op de Adriatische en Middelandsche Zeën te doen ophouden. Deze order, het gevolg van den gesloten Wapenstilstand met Rusland en Pruissen, doet ons nu ook weldra vooruitzigt van de Vrede met die Mogendheden te gemoet zien.

DUITSCHLAND.

DRESDEN *den 17 July.* Zyne Majesteit, de Keizer der Franschen, is heden avond ten vyf uren, met den Koning, die Hoogstdenzelven te gemoet gegaan was, in deze Stad aangekomen. Men kan zich geen denkbeeld vormen van de blyschap, welke de tegenwoordigheid van dien Monarch by alle de Ingezetenen verwekt heeft.

Alle de Leden van het Corps diplomatique, die te Berlin en te Warschau waren, zyn thans alhier byeen. Men verwacht ook eene Poolsche Deputatie, gelyk mede den Hertog van Gotha.

Sedert eenige dagen spreekt men veel van een aanstaand huwelyk tusschen Hare Koninglyke Hoogheid *Augusta* en Z. K. H. den Prins *Jérôme*.

FRANKFURTH *den 24 July.* Onze Stad heeft thans het geluk om Z. M. den Keizer *Napoleon* binnen hare muren te bezitten. Die Monarch is heden avond ten half zes uren gearriveerd, en aan het Paleis van den Vorst-Primaat, onzen Souverein, afgestapt, die den bevredigenden Held was te gemoet gegaan. Z. M. de Koning van Wurtemberg is hoden ook alhier aangekomen.

FRANKFURTH *den 25 July.* Gisteren deed Z. M. de Keizer der Franschen, onder het gebulder van het geschut en het luiden van alle de klokken, zyne intrede in deze Stad. De Fransche Troepen, die zich alhier bevinden, en één Bataillon van het Spaansche Regiment van Asturie, dat in den morgen aangekomen was, stonden by die gelegenheid onder de wapenen, terwyl de onderscheidene gewapende Burger-corpsen, ieder hun veld-muzyk by zich hebbende, eene rei formeerden, van de Poort der Stad tot aan het Paleis van Z. H. den Vorst-Primaat. Aan de vensters en op de straten zag men eene groote menigte van aanschouwers.

Aan het einde van de *Zeil* was een zegeboog geplant, die een allerschoonst gezigt opleverde. Boven op denzelven zag men de Faam op eenen aardbol, welke met hare trompetten den roem van den Held verkondigde. Aan de Frontispice las men dit opschrift:

NAPOLEONI
Imperatori et Regi Augusto, Pio, Felici Invictissimo
Orbis Totius pacificatori.
Princeps Primas ac Senatus Populusque Francofurt.

(*De Vorst-Primaat, en de Senaat en het Volk van Frankfurth aan* NAPOLÉON, *den doorluchtigen, vromen, gelukkigen en onverwinnelyken Keizer en Koning, Bevrediger der geheele wereld.*)

Lager stond:

A la gloire de Napoléon-le-Grand, Empereur des Français.
PAIX.
(*Aan den roem van Napoléon den Grooten, Keizer der Franschen,*
VREDE)

Boven dit laatste opschrift zweefde de Fransche Adelaar, met lauweren bekroond, en aan iedere zyde twee kleine Famen hebbende, die eenen laurier-tak in de hand hielden.

Op het benedenste Plan:

Tilsit.	*Friedland.*
Immortalité.	*Victoire.*
(*Tilsit.*	*Friedland.*
Onsterfelykheid.	*Overwinning.*)

De wederzyde van den Zegeboog had ten naasten by dezelfde Decoratie, met het zelfde Latynsche opschrift, onder het welke men deze woorden las:

Au grand Protecteur de la Confédération Rhénane.
PAIX.
(*Aan den grooten Beschermer der Rhyn-Confederatie.*
VREDE)

De Fransche Adelaar met de beide Famen.

Aan de linkerzyde.	Aan de regterzyde.
Austerlitz.	*Presbourg* (*Presburg.*)
Prudence (*voorzigtigheid*)	*Piété* (*vroomheid.*)
La déesse de la Prudence.	*La déesse de la Vertu.*
(*De Godin der Voorzigtigheid.*)	(*De Godin der Deugd.*)

Gisteren avond, ten 10 uren, is Z. M. de Keizer wederom afgereisd, en naar Mainz vertrokken. De Burgery was onder de wapenen gebleven, en de Burger-Cavallerie escorteerde Z. M. even als by Hoogstdeszelfs aankomst. By het vertrek van den Monarch, even als by deszelfs intrede, heeft het Volk, door een herhaald geroep van *vivat*, de opregtste blyken gegeven van de vreugd, welke het zelve bezielde.

HOLLAND.

DEN HAAG *den 30 July.* By onderscheidene Koninglyke Decreten en Besluiten zyn gedaan de navolgende benoemingen, als: van den eersten Luitenant ter Zee 1ste *Commissier*, tot Kapitein-Luitenant; van den Kapitein-Adjoint by den Staf *Mollerus*, tot Ecuijer van Zyne Majesteit.

Tot Onder-Officiers-Elèves: *P. C. Thibaut, S. J. Gertner, J. A. Gerlach, J. H. de Vrye, R. Boers, H. Camphuizen, W. A. Verhellouw, C. P. de Gypartz, J. Meihorst, J. C. Kemmers Gz, J. B. A van Gosen, A. G. van Ingen, J. J. A. van de Lande, C. Vreede, D. C. Hondius, S. Ameaus, G. C. Fienken, G. H. Dierkens, J. L. Knoop,*

A. P. Bisterman, C. *Brugman*, *A. J. Heshusius*, G. *W. van Kerenem*, H. *Klinkert*, C. L. *Arpeau*, *J. L. Lans*, . . . *Wit* en L. H *van Loon*.

Van den Luitenant in het Regiment Grenadiers van de Garde *J. A. Roelvink*, tot eersten Luitenant in hetzelve Regiment.

De ontvangst dezer dispositiën van Zyne Majesteit is wederom vergezeld geweest van steeds gunstige berigten aangaande 's Konings welstand, en van de bewyzen van Hoogstdeszelfs onafgebrokene zorge voor de belangen van het Koningryk.

Door de Plaatselyke Commissie van Geneeskundig Toevoorzigt binnen de Stad Dordrecht is, in dato 29 dezer, aan het Publiek bekend gemaakt, dat zy, onderrigt van de wedeelige geruchten, welke aldaar, sedert eenigen tyd, wegens het behoedend vermogen der Koepok-Inënting tegen de zoo vernielende Kinderziekte, verspreid zyn geworden, onmiddelyk alles in het werk gesteld heeft, om, omtrent dit voor het menschdom zoo belangryk onderwerp, de noodige navorschingen te doen, en alle Genees- en Heelmeesters heeft doen oproepen, om van hun te vernemen, of zy in hunne Praktyk voorbeelden hadden, dat eene welgevatte en goed afgeloopene *Vaccine* immer van Natuurlyke Pokken, vroeg of laat, ware achtervolgd geworden? Dat het haar, en uit dat zorgvuldig onderzoek, en uit de eenparige en stellige verzekering van alle de Kunstgenooten dier Stad, tot groot genoegen, overtuigend gebleken is, dat eene welafgeloopene Koepok-Inënting tegen alle besmetting der Kinderziekte volkomen heeft beveiligd; dat deze eenvoudige bewerking, even zoo behoedend als de Inënting der Natuurlyke Pokken, verre weg den voorkeur boven deze laatste verdient; en, dat eindelyk bovengemeld gerucht, 't welk ongelukkig by velen, die ligt geloven en weinig onderzoeken, een' zoo diepen en schadelyken indruk tegen de Koepok-Inënting gemaakt heeft, alleen is toetetschryven geweest, dat men, in den beginne, niet genoeg bekend met het juist onderscheid tusschen eene ware en eene valsche Koepok, in dit opzigt zelf, hoewel ter goeder trouw, is misleid geworden.

AMSTERDAM *den* 31 *July*. De Overëenkomst, welke tusschen den Generaal Majoor. Prins van Neufchâtel, van de Fransche, en den Veldmaarschalk, Graaf *von Kalkreuth*, van de Pruisische zyde, Gevolmagtigden hunner Souvereinen, gemaakt is, en waarvan in het 28ste Artikel van het Vredes-Traktaat, tusschen Zyne K. K. Majesteit van Frankryk en Zyne Pruisische Majesteit te Tilsit gesloten, wordt gewag gemaakt, (*zie onze Courant van Dingsdag*, *den* 28*sten dezer*), bestaat in het navolgende:

Art. 1. Er zullen, zoo dra mogelyk, Kommissarissen benoemd worden om Grenspalen aan de Grenzen van het Hertogdom Warschau, Oud Pruisen, van 't Gebied van Dantzig, en aan de Grenzen tusschen het Koningryk Pruisen en Westphalen op te rigten.

Art. 2. De Stad Tilsit wordt den 20sten, Koningsbergen den 25sten July, en tegen den eersten Augustus het Land aan de Passarge, welke de oudestellingen der Armée behelst, overgegeven. Den 20sten Augustus zal Oud Pruisen tot aan de Weichsel, den 5den September het overige gedeelte van Oud Pruisen tot aan de Oder overgegeven worden. De Grenzen van het Gebied van Dantzig worden in een omtrek van twee uren van die Stad bepaald, door eene Grenspaal met de Wapens van Frankryk, Dantzig, Saxen en Pruisen. Den eersten October zal men geheel Pruisen tot aan de Elve ruimen.

Silesie wordt ook den eersten October terug gegeven, zoodat in twee en een halve maand de geheele ontruiming van het Koningryk Pruisen zal volbragt zyn.

Het gedeelte van de Provintie van Maagdenburg, dat aan den Regter-oever van de Elve ligt, verder ook de Provinciën van Prenslow en Pasewalk, worden eerst den eersten November verlaten, echter zal er een Linie getrokken worden, zoodat geene Troepen Berlyn kunnen naderen. Ten aanzien van Stettin wordt de ontruiming nader door de Gevolmagtigden bepaald, 6000 Franschen zullen in die Stad tot het oogenblik der ontruiming blyven. Spandau, Kustrin, en andere Silesische Plaatsen worden op den eersten October aan den Koning van Pruisen overgegeven.

Art. 3. Het spreekt van zelve, dat de Artillerie en alle Krygs-voorraad, gelyk ook alles in de Plaatsen van Pillau, Colberg en Graudenz in dien stand blyven zoo als zy zich thans bevinden. Hetzelve zal ook met die van Glatz en Kosel plaats vinden, offchoon die Plaatsen nog niet in Fransche handen waren.

Art. 4. De bovengenoemde schikkingen zullen na den bestemden tyd vervuld worden, wanneer de onderscheidene Landen de hun opgelegde Contributiën betaald hebben; wel te verstaan, dat die Contributiën voor betaald zullen gehouden worden indien er genoegzame zekerheid voor gegeven is, die door den Generaal-Intendant van de Armée voor geldig erkend zal zyn.

Het spreekt van zelve, dat ieder Contributie, die voor de uitwisseling der Ratificatiën niet openlyk bekend was, van nul en geener waarde is.

Art. 5. Alle Inkomsten van het Koningryk Pruisen worden, van den dag der uitwisseling der Ratificatiën aan, de Kassen des Konings, en ter rekening van den Koning overgegeven, terwyl die Contributiën, die van den eersten November 1806 tot op den dag der uitwisseling der Ratificatiën betaalbaar en vervallen waren, moeten afgedaan zyn.

Art. 6. Van beide zyden worden Kommissarissen benoemd, om over alle verydende gevallen in het vriendelyke te schikken, zy zullen zich den 28sten July naar Berlyn begeven, om de ontruiming geene verhindering toe te brengen.

Art. 7. De Fransche Troepen en Krygsgevangenen zullen tot den dag der ontruiming in het Land van de Magazynen leven, alwaar zy zich zullen bevinden.

Art. 8. Wanneer de tyd der ontruiming daar is, en de Hospitalen nog niet ontruimd zyn, zoo worden de Fransche zieken in die Hospitalen bezorgd, en door de administratie des Konings met alle noodwendigheden voorzien.

Art. 9. Deze tegenwoordige overëenkomst zal in allen deele in volkomen werking komen.

Geteekend te Koningsbergen den 12den July 1807.

Door den Maarschalk ALEXANDER BERTHIER.
En den Maarschalk Graaf VON KALKREUTH.

Volgens Engelsche Nieuwspapieren is door den Secretaris van Staat voor de Buitenlandsche Zaken aan de Ministers der vreemde Mogendheden, te London residerende, bekend gemaakt, dat aan de Officieren, gecmploijeerd tot de blokkade der Rivieren de Elbe, de Weser en de Ems, order gegeven was, om alle Schepen, onder de 60 Lasten, uit Neutrale of Britsche Havens komende, met inloopen dier Rivieren toe te laten, mits niet geladen met Oorlogs-contrabande, of met Sterke Dranken en Proviliën, als ook om alle neutrale Schepen, van gelyke grootte, met ladingen voor Neutrale of Britsche Havens, uit gezegde Rivieren onverhinderd te laten terug keeren.

Van Hamburg schryft men, in dato 24 dezer, dat door Lord *Palbland*, commanderende het Engelsch Oorlogschip *the Quebec*, vóór de Elve gestationeerd, op eene van Tonningen gedane aanvrage, geantwoord is, dat hy, overëenkomstig de jongste bevelen uit Engeland, de Havens van Gluckstad en Altona als geblokkeerd moest beschouwen, en, uit dien hoofde, aan geen Schip zou toelaten de Elve op te zeilen; en dat ook noch Wynen, noch geestryke Dranken of Liqueuren, over de Wadden zouden worden toegelaten.

De Fransche Brieven en Nieuwspapieren, van den 26sten en 27sten dezer, behelzen niets van byzonder aanbelang, dan dat Z. M. de Keizer den 27sten, des morgens ten 6 uren, in goeden welstand te St. Cloud is terug gekomen.

COURS VAN DE WISSEL.

Den 30*sten July* 1807.

Madrid Uzo	3 m.	ƒ 95	London		ß
Bilboa	—	ƒ 94½	dito	op zicht	ƒ
Cadix	—	ƒ 94½	Hamburg	vista	ƒ 33½ à 33 5/12 B°
Sivilliën	—	ƒ 93½	dito	2 m. fl.	33½ a 34 1/12
Vales	—	ƒ	Breslau	6 w. dato	ƒ
Lisfabon	—	ƒ 46½	Weenen	idem B°.	ƒ 16½
Venetiën	—	ƒ	Antw.	verlies pCt.	
Genua	—	ƒ 83	Gent	dito	ƒ
Livorno	—	ƒ 85½	Brusfel	dito	ƒ
Parys	1 m. in Specie	ƒ 53½	Zeeland	dito	ƒ
Bordeaux	1 m.	ƒ 53½			

Amsterdam, 31 *July* 1807.

PRYZEN DER VOLGENDE EFFECTEN.

Bat.	Reskriptiën betaalbaar na de Vrede	58½	à 59
2½ pCt.	Geforc. van 1795 en 1796. .	38	à 38½
5	—— Vrywillig 1797.	70¾	à 70¾
3	—— Nationaale Schuldbrieven .	44½	à 44¾
2½	—— dito	35¾	à 39½
3½	—— Losrenten	51¾	à 51¾
3	—— dito	44½	à 44¾
4	—— op de Domeinen	72	à 72½
3½	—— Losrenten van 1801. . . .	51	à 5.½
5	—— dito Negotiatie 1802. . . .	71¾	à 72¼
2½	—— Losrenten uit dito	39¾	à 39¾
5½	—— Recep. Negot. 1804. . . .	76½	à 76¾
Twintig Jaarige Renten uit dito . .		43¾	à 44

KONINGLYKE HOLLANDSCHE SCHOUWBURG.

HEDEN den eersten Augustus, (tot opening van het Tooneel) GABINIA, Treurspel; en na hetzelve, BACCHUS en ARIANE, ancréontisch Ballet Pantomime, door den Balletmeester *Rochefort*. Wordende de Beschryving, wegens den Inhoud van dit Ballet, by den Boekverkooper *A. Mars*, in de Nes, uitgegeven. Tusschen beiden zal, door den Acteur *J. P. Kroese*, een VAERS, ter Opening van het Tooneel, gereciteerd worden, vervaardigd door den Dichter *Barbaz*.

Maandag, den 3den Augustus, DE BARBIER VAN SEVILIE, Blyspel.

THÉÂTRE FRANÇAIS.

Samedi, 1er Août 1807.

MAISON À VENDRE, Opera en un Acte, Musique de *Dalayrac*; suivi de L'ONCLE VALET, Opéra en un Acte, Musique de *Della-Maria*. Le Spectacle sera terminé par LA REVANCHE FORCÉE, Vaudeville en un Acte, de *Deschamps*. Monsieur JAUSSERAND, Artiste du *Théâtre Feydeau*, remplira dans *Maison à Vendre*, le rôle de *Versac*; dans *l'Oncle Valet*, celui de *Florvel*; et dans *La Revanche Forcée*, celui de *L'Abbé*.

*** PANORAMA der prachtige en trotsche Stad NAPELS, gelegen tegen de helling van eenen Berg, aan den oever der Zee. Onder de schoonste en verrukkendste gezicht-punten, munt in dit Panorama byzonder uit de levendigste vertooning van den geestontzettenden Brandenden Vezuvius en de bedolvene steden, *Herculanum* en *Pompeji*.

De Beschouw-plaats is op de Jooden Houtmarkt, en heeft dagelyks plaats, (uitgenomen des Zondags) van 's morgens 9, tot 's avonds 7 uuren precies.

Eene allerbelangrykste Beschryving van dit Stuk is à 5½ Stuiver, met de Plaat, te bekomen by den Boekverkooper *Uytenbroek*, in de Nes.

*** Met uitzicht op den Godlyken zegen, zyn heden Ondertrouwd:

A. F. VAN DER SCHEER,
Beroepen Predikant te Zegveld en
T. E. RYNDERS.

Amsterdam, 31 July 1807.

*** Heden zyn Ondertrouwd
L. DE GAST, Weduwnaar en
M. SWANENBURG.

Amsterdam, 31 July 1807.

*** Ondertrouwd
JAN REINHART SCHOLTEN en
WILHELMINE MARIE CHARLOTTE SCHOLTEN.

Amsterdam, 31 July 1807.

*** Heden zyn Ondertrouwd
Mr. H. VAN DAM, woonende te Bergen op den Zoom en
M. E. SEEST.

Amsterdam, 31 July 1807.

*** Heden zyn Ondertrouwd
WYNAND CALKOEN en
MARIA CORNELIA PETRONELLA WALRAVEN.

PIETER CALKOEN en
MARIA CATHARINA FOCKE.

Amsterdam, 31 July 1807.

*** Heden beviel myne geliefde Huisvrouw, ANNA MARIA HEEMSKERK, van een' ZOON.
Amsterdam J. FABIUS.
26 July 1807.

*** De Heer JACOBUS HARDER, op gisteren, in den vroegen ochtend, alhier, in den ouderdom van ruim 61 Jaaren, overleden zynde, geeven wy, als Executeuren van zyne Uiterste Wils-dispositiën, ook naamens deszelfs Schoon-Dochter, daarvan, by deze, bericht aan Familie en Vrienden.

IZAAK VAN WESTERKAPPEL junior
JACOB SCHOLTING.

Haarlem, 26 July 1807.

Lading nog niet gelost was, wist men niet of het Schip weder zou kunnen gerepareerd worden.

Te Boston is gearriveerd N. Philips van Antwerpen; te St. Ubes G. Klasen van de Jade; te Lisfabon J. A. da Luz van hier; te Bordeaux C. H. Benck van Dordrecht; Kapt. Meyner van Tonningen en Kapt. Scheine van Kopenhagen, te Croonstadt Kapt. Marshal van Boston, Kapt. Lirdsey, van Livorno, Kapt. Erbe van Bersasle, J. J. de Azevedo, J. J. Peris, C. J. Rodrigues Marquis, P. Rodrigues en M. J. da Silva van Lisfabon.

De Agio van de Bank 3⅝ à 4⅛ per Cent.

In Ameland binnen L. C. Swart, van Philadelphia. W. Nichols, van Boston. D. Rabe en M. Jans, van Tonningen. J. Pieters, van . . . . . H. Aanusten, van Bencarlo G. Fredriks, van St. Marten. J. Engelman, van Drabeck.

Te Plymouth is opgebragt Kapt. P. H. Visser, van Oleron naar Tonningen gedestineerd.

Den 21sten February II. is te Isle de France, na zware stormen uitgestaan te hebben, met lekkagie en verdere schade binnengekomen het Schip Atalante, Kapt. H. Kleyn, van Batavia naar Bremen gedestineerd.

*** De POSCELLEINEN der vyfde Verkooping, by wyze van Uitloting, uit de Fabriek aan den Amstel, zullen niet op den Engel, in 't Huis, geteekend D. 7, G. 22, No. 471, zoo als geweest, maar in de Paulingstraat, in 't Huis, geteekend D. 7, G. 22, No. 25, abusyvelyk geadverteerd is geweest, op aanstaande Maandag, den 3den van gemelde Mand, tot den zelven derzelver Maard, te zien zyn.

De TEER en PIK Negotie tot heden gedreven door C. VAN ORSOY, op de Firma van VAN EYNDHOVEN en DOMMER en COMP., zullen prima Augustus aldaar door derzelver Firma worden afgedaan.

*** De POSCELLEINEN der vyfde Verkooping, by wyze van Uitloting, uit de Fabriek aan den Amstel, zullen niet op den Engel, in 't Huis, geteekend D. 7, G. 22, No. 471, zoo als geweest, maar in de Paulingstraat, in 't Huis, geteekend D. 7, G. 22, No. 25, abusyvelyk geadverteerd is geweest, op aanstaande Maandag, den 3den van gemelde Maand, tot den zelven derzelver Maard, te zien zyn.

De TEER en PIK Negotie tot heden gedreven door C. VAN ORSOY, op de Firma van VAN EYNDHOVEN en DOMMER en COMP., zullen prima Augustus aldaar door derzelver Firma worden afgedaan.

Boston. J. Christiaans, naar Drammen. H. Haanjes, naar Tonningen.

Den 30sten dito binnen F. C. de Lima, van Port-a-Port

P. W. de Cock, van Bordeaux. De wind West Zuid-West. Nieuws uitgezeild.

Amsterdam 27 July 1807.

*** Heden ochtend, ten half drie uren, is van een' weelgeschapenen ZOON verlost, J. F. M. DE FROIDEVILLE. Huisvrouw van

Js. BOUSQUET.

Delft 30 July 1807.

*** Op heden overleed ons jongste Kind en eenigste Dochter, CATHARINA ELISABETH, oud 1 Jaar en 9 Maanden.

G. VAN HOLY.
C. E. MULLER.

Amsterdam, 30 July 1807.

ZEE-TYDINGEN.

Den 29sten July in Texel binnen P. Stibold, van Nerva. De Stilewagen, van Christiaanzand. De wind Zuid-Oost. Uitgezeild J. Conel, naar New-York. W. Bain, naar Rotterdam.

REGENTEN VAN HET BURGER-WEESHUIS DER STAD AMSTERDAM, zyn voornemens op Woensdag den 5den Augustus 1807, aan de minstinschryvenden, aan te besteeden, zoo velen Vierenceelen beste Vriesche **BOTER**, mitsgaders Ponden **KAAS**, als dezelve voor het gedachte Godshuis, tot ultimo July 1808, zullen benoodigd zyn; zullende de respective Inschryvings-Biljetten, vóór den bovengemelden dag der Aanbesteeding, moeten worden ingeleverd ten Kantore van het voornoemde Weeshuis, alwaar inmiddels de Condition van Heden af ter visie zyn liggende.

Op de **JAARMARKT** binnen de Stad **MONNICKENDAM**, welke aanvangt den 15den Augustus aanstaande, worden niet geadmitteerd eenige **KWAKZALVERS, HOROSCOOPTREKKERS** of dierg elyken, ook geene **RYFFELAARS, DRAAIBORDEN, DUBBELSPELEN** noch **BEDELAARS**, en eindelyk geene **KRAMERS, VENTERS** en anderen, welken van hunne verëischte *Patenten* niet zyn voorzien, en dezelve aan den daartoe gequalificeerden hebben geëxhibeerd. Op last van den Raad derzelve Stad: **JAN HOGERBEETS KERK.**

*** Het **HUIS** met vyf **ACHTERHUIZEN**, in de Binnen-Brouwerstraat, by den Haarlemmerdyk, op den hoek van de Vlotschuitenvoerders-Gang, alsmede het **WINKELHUIS**, in de Egelantierstraat, tusschen de eerste en tweede Dwarsstraat, op **Maandag** den 27sten July 1807, door de Makelaars **W. REBEL, J. H. DE WARM, J. VAN DYK, H. KLOPPER** en **H. MEYER** JUNIOR, publiek geveild, doch opgehouden, blyven uit de hand te koop. Te bevragen by de Makelaars **W. REBEL** en **H. MEYER** JUNIOR.

De Heeren der **Vry-Heerlykheid CALANTS-OOG** presenteeren, op Donderdag den 6den Augustus 1807, in het Dorp van Calants-Oog, *ad opus jus habentium*, in publieke Veiling te verkoopen: Zes Blokken **MAHONY-HOUT**, van onderscheiden lengten, dikten en breedten, als:

Een lang	10	voet	4	duim.	Breed	3	voet.		Dik 2	voet 4 duim.
——	10½	—			——	2	—	4 duim.	—— 1	— 8 —
——	10½	—			——	2	—		—— 1	— 3 —
——	10½	—			——	1	—	8 —	—— 1	— 3 —
——	9½	—			——	2	—		—— 1	— 7 — En een lang
circa	12	—			——	2	—		—— 1½	—

Wie nader informatie begeeren, adresseeren zich by den Heer *J. Smeding*, op de Oude Gragt, te Haarlem.

G. en J. Twisk Cornsz., Makelaars, zullen op Maandag den 10den Augustus 1807, te Amsterdam, in 't Oudezyds Heeren Logement, verkoopen: Een zeer plaisante extra gesitueerde **HOFSTEEDE**, genaamd *ZWAANENHOFF*, met deszelfs hechte en weldoortimmerde Heeren Huizinge, Koetshuis, Paarden- en Koe-Stallingen, en verdere Getimmerten, voorts Engelsche Plantsoenen, Laanen, Vischryke Vyvers, Goudvischbeek, Karsfenboomgaard, Moes- en Broeituinen enz., alleraangenaamst gelegen naby Maarsen, onder den Gerechte van Nieuw-Maarseveen, alsmede een Gestoelte of Dubbelde Bank, in de Kerk te Maarsen; alles breeder by Billetten omschreeven, en dagelyks (except des Zondags) te bezigtigen, mits vertoonende een Bezigtigings-Billet, door één der gemelde Makelaars, of van de Notarisen **VAN DER HELM**, te Maarsen, of **ROTHER**, te Utrecht, onderteekent. De Bewyzen van Eigendom en Veilconditie zullen, vier dagen vóór- en op den Verkoopdag, des voormiddags, te zien zyn, ten Kantore van den Notaris **H. VAN VARICK**, te Amsterdam, alsmede van Copye der Veilconditie ten Kantore van den Notaris **VAN DEN HELM**, te Maarsen, en van den Notaris **D. ROTHER**, te Utrecht. — Nog zullen gemelde Makelaars, op Donderdag den 20sten Augustus, voormiddags ten 10 uren, op gemelde Hofsteede, verkoopen: Eenige **MEUBILAIRE- en ANDERE GOEDEREN, BROEIRAMEN, TUIN- en TUINMANS-GEREEDSCHAPPEN** enz., en 't geen verder te voorschyn zal worden gebragt.

P. Brak, J. Schelte, A. J. Broes en A. de Jong, Makelaars, presenteeren op Maandag den 10den Augustus 1807, te Amsterdam, in het Oudezyds Heeren Logement, publiek te verkoopen: No. 1. De **HOFSTEEDE**, van ouds genaamd *HET TORENTJE*, en nu *HARTENRUST*, met deszelfs Heeren Huizinge, Tuinmans Wooning, Stallinge en verdere Getimmerten, Landeryen en Bosschen, met deszelfs **OVERSTUK**, gelegen op den Slooterweg, binnen en buitendyks enz. — No. 2. Een Stuk beplant **MEER-OEVER**, met Elsen en Esen Hakhout, gelegen aan de Nieuwe Meer; beiden des Maandags, Woensdags en Saturdags, van 10 tot 12 uren, te zien, met een Briefje door één der Makelaars onderteekent. De Bewyzen van Eigendom en Veilconditiën zullen, vier dagen vóór- en op den Verkoopdag, te zien zyn by de Notarisen **DORPER**, op de Bloemmarkt, te Amsterdam, en de Copie der Veilconditiën ten Kantore van den Schout en Secretaris **HANENBERG**, te Slooterdyk.

B. Dankmeyer, P. A. Suyderhoff, J. D. Mercker, C. H. Meyer, J. F. Helmers, J. Tideman, G. Wendelaar, G. H. Broekhuyzen, J. de Vries Lodewykesz., E. W. van Orsoy, P. J. Brouwer, B. Tideman Junior, J. Posthumus Pietersz., J. W. Cramerus, R. Roelofs en H. A. Baarslag, Makelaars, zullen op Maandag den 14den September 1807, te Amsterdam, in het Oudezyds Heeren Logement, verkoopen: No. 1. Een hegt sterk **HUIS, ACHTERHUIS** en **ERVEN**, staande en gelegen op de Westermarkt, Noordzyde, No. 7. — No. 2. Twee DITO en **ERVEN**, (onder één Dak) op de Brouwersgragt, Zuidzyde, tusschen de Keizers- en Prinsegragten, No. 209 en 208. — No. 3. Een DITO, op den Cingel, Westzyde, over de Jan Roodepoorts-Toren, No. 343. — No. 4. Een DITO, op de Nieuwezyds Achterburgwal, tusschen de Mol- en Mostaartpotsteegen, No. 114. — No. 5. Een DITO, in de Nes, op den Zuiderhoek van de Kalfsveltsteeg, daar *de Stad Luik* uithangt, No. 112. — No. 6. Een DITO, in de Nieuwe Lelystraat, Zuidzyde, by de Prinsegragt, No. 195. — No. 7. Een DITO, in de Utrechtsche Dwarsstraat, tusschen de Utrechtschestraat en Regulierersgragt, No. 53. — No. 8. Een **STAL, KOETSHUIS** en **ERVE**, in de Laurierstraat, Noordzyde, by de Prinsegragt, No. 22. — No. 9. Een zeer aangename **BUITENPLAATS**, genaamd *WEL GELEGEN*, met deszelfs Heeren Huizinge, enz. gelegen aan den Haarlemmer Trekvaart, circa 1000 Roeden van de Stad Amsterdam. — No. 10. Een Stuk **LAND**, groot 1 Morgen en 260 Roeden, gelegen aan den Haarlemmer Weg, aan de 1300 Roeden van de Stad Amsterdam, in de Banne en Binnen-Polder van Osdorp. De Bewyzen van Eigendom en Veilconditiën zullen, vier dagen voor- en op den Verkoopdag, te zien zyn ten Kantore van den Notaris **P. BERKMAN**, op de Heeregragt, by de Lelygragt, en Copy der Veilconditiën van No. 9 en 10, ten Kantore van den Heer **A. HANENBERG**, Secretaris te Slooterdyk.

Wordt by deze geadverteerd dat, by appointement van Schepenen der Stad Amsterdam, van dato 26 July ll., Reg. in het 12de Schepenen Minut, Register Fo. 112 verso, de Persoone en Goederen van **MAGDALENA JACOBA VAN DER GOES** zyn geïnteld onder Curatele, en tot Curators over dezelve zyn aangeteld, **TACO HAYO VAN DEN HONERT, JACOB VAN DER GOES** en **WILHEM JOHAN VAN DER GOES**: en worden mitsdien alle de geenen, welke eenige Goederen, Gelden of Effecten van gemelde **MAGDALENA JACOBA VAN DER GOES**, onder zich mogten hebben, of eenige Pretentiën ten haren laste hebben, verzocht, daarvan ten spoedigsten, uiterlyk vóór medio Augustus, des voormiddags, tusschen 9 en 12 uren, schriftelyke opgave te doen, ten Huize van de tweede Gecommitteerde, **JACOB VAN DER GOES**, in de Kerkstraat, over de Amstel Kerk, No. 70, te Amsterdam.

Tot narigt der Crediteuren van **NICOLAAS PEEREBOOM**, laatst gewoond hebbende aan de Nesserssluis, onder Waverveen, dient: dat er voor de *Concurrente Schuld-Eischers niets overschies*, uit het provenu zyner alhier verkogte Goederen, waarvan, door deszelfs Gekwalificeerden, rekening en verantwoording gedaan zal worden op Saturdag den 15den Augustus 1807, 's namiddags ten 4 uuren, in het Rechthuis, te Waverveen. Zullende de Rekening van 16 tot 30 Augustus, ter Secretarie, voor de belanghebbende, te zien zyn. Men zal gene Brieven, rakende dezen Boedel, aannemen, dan *franco Waverveen*.

Waverveen, den 29sten July 1807. **D. HOLLAND**, *Secretaris*.

De Crediteuren des Boedels van **KLAAS GROOTE**, en deszelfs overledene Huisvrouw **TRYNTIE SPEKMAN**, te Zaandyk, eertyds gehuwd zynde met **BAREND TEDERIK**, en nader met **HERMANUS BREURING**, worden verzogt in Persoon te Compareeren, of Gevolmagtigden te zenden, op Donderdag den 13 Augustus 1807, 's namiddags ten twee uren, in het Dorps-Weeshuis, te Zaandyk, ten einde over den Boedel van genoemde Persoonen, soodanige Resolutien te nemen, als door de Present zynde zal worden goedgevonden.

Alle de geenen die iets te pretendeeren hebben van, of verschuldigd zyn aan J. **SWART**, Leermeester in het Algemeene Leerschool van de Watergraafs-Meer, aan den Ringdyk, en aldaar op den 17den July 1807 overleden, gelieven daarvan, binnen veertien dagen, op- en aangave te doen aan de Erfgenamen, in het voorn. Leerschool.

Alle de geenen die iets te vorderen hebben van, of eenige Gelden schuldig zyn, mitsgaders eenige Goederen mogten onder zich hebben, toebehoorende aan den Boedel van nu wylen **JOHAN COENRAAD FUNCKE**, in leven Mr. Kapper en Winkeller, laatst gewoond hebbende en overleden zynde in de Kalverstraat, by de Heilige Weg, binnen deze Stad; worden verzocht daarvan op- en aangave te doen, van heden af tot uiterlyk 1 September aanstaande ten Kantore van den Notaris **Mr. P. Y. VINK**, op den Cingel, by de Heisteeg, alhier.

Alle de geenen welke nog iets mogten te pretendeeren hebben van, of verschuldigd zyn aan den Boedel van wylen den Heer **JAN ABRAHAM BODISCO**, in leven Muntmeester te Dordrecht, gelieven daarvan opgave of betaling te doen, uiterlyk vóór den 14den September 1807, aan **DIRK CRANS**, te Dordrecht, als Executeur Testamentair.

Alle de geenen welken iets te pretendeeren, of eenige Goederen, Effecten of Gelden, onder zich mogten hebben van, of ook iets verschuldigd mogten zyn aan wylen den Wel Edelen Geboren Heer, **Mr. CORNELIS VERSLUYS**, in leven gewoond hebbende en overleden zynde te Leyderdorp; gelieven daarvan, vóór of uiterlyk op den eersten September 1807, opgave te doen aan den Heer **C. T. VAN GOOR DEN OOSTERLINGH**, te Leyderdorp voorsz.

Den 28sten July 1807 is, per Landpost, afgezonden, eene **MISSIVE**, dato Middelburg 27 July 1807, aan **JACOBUS JARMAN**, woonende te Amsterdam, waarby ingesloten waren:

4 COUPONS Schuldbrieven, ieder à *f* 30:— verv. 1 Mei 1807. No. 50531. 50532. 50533. en 50534.
1 DITO dito, groot à *f* 30:— verv. 1 July 1807. No. 61275.
1 DITO dito, groot à *f* 13:10 verv. 1 dito 1807. No. 61857.
1 DITO dito, groot à *f* 18:— verv. 1 July 1807. No. 64700.
1 CERTIFICAAT, emploijabel op de Vrywillige Negotiatie 1807, groot *f* 5:16, dato Middelburg 26 July 1807. No. 254.
en 1 DITO, groot *f* 90:—, dato Middelburg 26 July 1807. No. 255.

en alzoo gemelde Missive en Effecten, tot dato dezes, vermist zyn, zoo wordt een ieder verzocht deze COUPONS en CERTIFICAATEN van 1807, niet te beleenen of te Koopen, maar dezelven aan te houden, en daarvan kennis te geven aan de Boekverkoopers **MARLOF en ZOON**, op 't Rockin, by de Beurs, te Amsterdam; zullende voor hunne moeite generous beloond worden.

J. S. VAN ESVELDT HOLTROP heeft aan Heeren Wethouderen ter vertaaling vertoond: I. *The miseries of Human Life*, by J. BERESFORD, 2 vol. II. *Corinne ou l'Italie*, 3 vol. III. STEINBECKS *Brandbrieven*. IV. *Sammlung von Anekdoten* enz. V. ZIEGLER, *die Freunde*, Schauspiel. VI. *Weiberlaune und Männerschwäche*, Lustspiel.

NB. By S. HYMANS, in de Oude Doelenstraat, in No. 3, zyn te bekomen, Heele en Gedeelten van LOTEN, zoo wel in Koop als in Huur, voor de Zesde Classe der 102de Hollandsche Koninglyke LOTERY; zynde de Koop-Loten, het Lot *f* 64:-, en de Huur-Loten, voor de eerste week, zynde twaalf Lysten, *f* 16:-; de trekking zal beginnen op **Maandag** den 10den Augustus 1807. Ook zyn by bovengemelde te bekomen, Heele en Gedeelten van Loten, zoo wel in Koop als in Huur, voor de Eerste Classe der Utrechtsche 87ste LOTERY; zynde de Koop-Loten, Eerste Classe, *f* 6:- het Lot, en de Huur-Loten *f* 3:- het Lot. Geld en Brieven franco.

*** Uit de hand wordt ter verkoop aangeboden, een hecht, sterk **KOOPMANS HUIS** en **ERVE**, staande en gelegen op de Oudezyds Achterburgwal, over de Bloedstraat. Nader te bevragen by den Makelaar **J. H. DE WARM**, op de Prinsegragt, by de Leydsche Kruisstraat, te Amsterdam.

J. J. Voute, J. Voest, L. H. Voute, P. Calkoen en W. Calkoen, Makelaars, zullen op Donderdag den 6den Augustus 1807, 's avonds ten half 6 uren precies, te Amsterdam, in de Brakke Grond, in de Nes, verkoopen: 58 Oxhoofden **ORLEAN**, (nu eerst uit Zee gekomen en gelost). Leggende aan Cavelingen, op het Pakhuis *den Arend*, op de Prinsegragt, by de Regulierersgragt, op het Pakhuis *de Kuiper*, op de Agterburgwal, by de Stilteeg, en op het Pakhuis *de Blaauwe Klok*, op de Agterburgwal, by de Wyde Steeg, en aldaar op den Verkoopdag te zien.

Op Zaturdag den 22sten Augustus 1807, 's namiddags ten 2 uren precies, zal in het Rechthuis van Nederhorst den Berg, publiek verkogt worden: Een capitale, weldoortimmerde en zeer logable **HEEREN HUIZINGE** annexe **TUIN**, met veele exquise Vruchtboomen, afzonderlyke **BROEITUIN**, met onderscheidene Bakken en Trekkasten, Stallinge, Koetshuis, Schuur en Koepel, staande en gelegen aldaar, aan de Vecht, hebbende beneden twee proper behangte Voorkamers, een extra groote en zeer moderne Zaal, boven acht groote en kleinere Kamers, een rojiale Keuken met Bak Oven, Fournuis, Pomp enz., alles met de meeste ofitses en commoditeiten. — Voorts verscheidene andere HUIZINGEN, ook die tot een Buiten-Verblyf kunnen dienen, **TUINEN, KOETSHUIS** en **STALLINGE**, drie **BOEREN HOESTEEDEN**, met Wei- en Hooilanden; alles gelegen onder de Gerechten van Nederhorst den Berg, en by den Schout **THEOD. KOPPEN**, te Utrecht, en by den Secretaris **J. SCHOTTELINK**, te Nederhorst den Berg.

P. Posthumus, B. A. Ordykus, L. Thym, F. van Wulven, C. van Wiekers, J. Posthumus Pz., G. Ferguson en P. Boom, Makelaars, zullen op Dingsdag den 18den Augustus 1807, te Amsterdam, in 't Oudezyds Heeren Logement, verkoopen: Eene uitmuntend deftige en zeer pretieuse **INBOEDEL** van exquise Meubelen in foorten, fraaije Paerlen, cierlyke Juweelen, keurig Goud, Zilver, Instrumenten en Kostbaarheden, fraaije Porceleinen, Lak en Glas, fapra opgemaakte en verlitabele Oost-Ind en andere ongemaakte Lywaaten, propre Kleederen, voortreffelyke Boeken, konstige Schilderyen, complecte Sloep- of Roei-Schuit, veele Tabaks- en Snuifkoopers **WINKEL**-

J. Krooneman, J. D. Mercker en H. Huskus Junior, Makelaars, zullen op Maandag den 31sten Augustus 1807, te Amsterdam, in het Oudezyds Heeren Logement, verkoopen: Een hecht, sterk en zeer logeabel **WINKEL-HUIS** en **ERVE**, van ouds genaamd *de Goude Beker*, staande en gelegen op den Nieuwendyk, tusschen de Kapel- en Karnemelkteegen, D. 14. G. 18. No. 82. Breedte by Billetten omschreven, en te zien Dingsdags en Donderdags, voormiddags van 11 tot 1 uur. De Bewyzen van Eigendom, benevens de Veilconditien zullen, vier dagen vóór- en op den Verkoopdag, te zien zyn ten Kantore van den Notaris Mr. J. R. VAN DER GRONDEN, op de Klovenier Burgwal, by het Oude Mannenhuis.

*** Een fecture **REMEDIE** om **WEEGLUIZEN** niet alleen te dooden en te verdryven, maar tevens te beletten, dat men nooit meer van dat slinkend Ongedierte geplaagd wordt, schoon zy veele Jaren op Scheepen, in Huizen, Bedsteden, Lakenkisten of elders, gehuisvest hebben, à 14 St. is te bekomen te Amsterdam, in de Boekdrukkery van de Wed. *A. Bakker*, op 't Water, by den Dam, en te Rotterdam by de Wed. *D. Hoogewerf* en *Zoon*, op de Visschersdyk, No. 280. Br. franco.

A°. 1807. VERVOLG N°. 92

VAN DE

AMSTERDAMSCHE COURANT,

SATURDAG den eersten AUGUSTUS.

WETHOUDERSCHAP. PATENTREGT.

WETHOUDERS DER STAD AMSTERDAM, als daar toe door *Commissarissen uit den Raad over den Oppertoezicht van het Patentrecht*, binnen deze Stad en derzelver Jurisdictie, verzocht zynde, doen te weeten:

Aan alle Pikeurs of Manegehouders.
Pikeurs of Onder-Pikeurs (geen Manegehouders zynde).
Hergistenhouders.
Stalhouders of Huurkoetziers.
Rouwkoetzen- of Rouwwagen-Verhuurders.
Sleepers Bazen.
Schuitenvoerders Bazen (waar onder verstaan worden dezulken, welke geen eigen Schuit hebben, en dus geen Lastgeld betalen, maar welke andere Schuitenvoerders, die een eigen Schuit hebben, in hun dienst of werk emploijeeren).
Boomkweekers.
Bloemisten.
Tuiniers (waar onder verstaan worden dezulken, van welke geen Dienstboden-Geld betaald wordt, maar welke by andere Personen uit werken gaan, en dus ook de zoogenaamde Speelbazen).

Als ook:

Aan alle Stalknegts, Voermans of Voerlieden, Sleepers-Knegts, Schuitenvoerders-Knegts (dat is, dezulken, welke geen eigen Schuit hebben, maar als Knegts op Schuiten van anderen varen). Schippers-Knegts, Boomkwekers-Knegts, Bloemisten-Knegts en Tuiniers-Knegts, onder welke laatsten verstaan worden dezulken, waarvan geen Dienstboden-Geld wordt betaald, maar welke als Knegts uit werken gaan.

Voorts:

Aan alle Pakkers.
Boedelschikkers en Oppassers by Venduen of openbare Verkoopingen.
Kruijers of Roodschappenloopers.
Tapijtkloppers
Porders
Schoenlappers
Oud-Nieuwmakers
Kaaywerkers
(geen Kruijer tevens zynde).
Sjouwers
Schoenpotzers.
Modderlieden (niet als zodanig in dienst van deze Stad, en dus nog niet gepatenteerd zynde).
Melkverkoopers of Verkoopsters.
Stoelenmatters.
Duivenmelkers.
Verkoopers of Verkoopsters van Kanariën, Leeuwerken, Nagtegalen of ander klein levendig Gevogelte.
Schapen- en Honden-scheerders.

En eindelyk:

Aan alle Kolenmeters of Korenzetters.
Aanlegsters by de Korenmeters.
Kolenmeters.
Korendraagers.
Korenzetters.
Korenverschieters en Verschietsters.

Dat alle de hier opgenoemde Personen tot het doen van aanvrage ter bekoming, afhaling en betaling van hun Acte van Patent, zich zullen moeten verfoegen IN HET GASTHUIS, inteegaan op het Plein, door de Regenten Poort, alwaar van wegen Commissarissen voornoemd, op de hier onder voor elk Bedryf bepaalde dagen en uuren, tot het gemelde einde zal worden gevaceerd.

Dat door hun welke bereids zyn gepatenteerd geweest, het oude Patent of dat van het voorgaande Jaar zal moeten worden vertoond; zullende dit Patent van binnen met hunne Handteekening moeten onderteekend, en daarop van achteren geschreven zyn de Woonplaats, en de Nummer van de Wyk, als ook die van het Huis; terwyl op dat der Boomkweekers en Bloemisten nog van achter zal moeten gesteld zyn de som van het geene zy schatten dat hun jaarlyks debiet bedraagt; en op dat der Tuinlieden of Speelbazen, het getal Knegts, welke zy zes maanden van het Jaar of meerder in hun dienst of werk hebben; zullende de vertooning van het naar behooren ingevulde Patent, als eene blyk van aanvrage voor het nieuwe worde geconfidereerd.

Dat door dezulken welke één der opgegevene Bedryven eerst in den loop van dit Jaar hebben aangevangen, en dus daar voor nog niet zyn gepatenteerd geweest, deze aanvrage om Patent zal moeten geschieden op eene daartoe op de gemelde plaats voorhanden zynde Lyst, op welke, nevens de Naamteekening, de Woonplaats en de Nummer van de Wyk, als ook die van het Huis; en door de Boomkweekers en Bloemisten, daar boven de som van hun jaarlyks debiet; en door de Tuinlieden of Speelbazen, het getal hunner Knegts zal moeten worden ingevuld.

Dat deze aanvrage, afhaling en betaling van de Acte van Patent zal moeten geschieden:

Op Maandag den 3den Augustus aanstaande, des voormiddags van 10 tot 1 uur.

Door de Boomkweekers en Bloemisten, te betalen naar hun Jaarlyksch Debiet.
Tuiniers-Baazen, te betalen naar het getal hunner Knegts.
Knegts by Boomkweekers, Bloemisten, of by Tuiniers of zoogenaamde Speelbaazen werkende, met betaling van . . . f 1:12:—

Op Maandag den 3den Augustus aanstaande, des namiddags van 5 tot 8 uuren:

Door de Pikeurs of Manegehouders, met betaling van f 13: 4: —
Pikeurs of Onder-Pikeurs, (geen Manegehouders zynde) met betaling van f 6:12: 8
Hergistenhouders, met betaling van f 6:12: 8
Stalhouders of Huurkoetziers, met betaling van . . . . . f 6:12: 8
Rouwkoetziers of Rouwwagen-Verhuurders, met betaling voor elke Koets of Wagen van . . . . . f 6:12: 8

Op Dingsdag den 4den Augustus aanstaande

Door de Voermans of Voerlieden, als ook door alle Knegts van Pikeurs, Stalhouders en van Rouwkoetzen- of Rouwwagen-Verhuurders, tegen betaling van . . . . f 1:12:—

En wel door hun, welkers Baazen of Meesters woonen:

In Wyk 1 tot Wyk 30 ingesloten, des voormiddags van 10 tot 1 uur.

In Wyk 31 tot Wyk 60 ingesloten, als ook in de Buiten-Wyken, des namiddags van 5 tot 8 uuren.

Op Woensdag den 5den Augustus aanstaande, des voormiddags van 10 tot 1 uur:

Door de Sleepers-Baazen, tegen betaling van f 6:12: 8

En des namiddags van 5 tot 8 uuren:

Door de Schuitenvoerders-Baazen, tegen betaling van . . . . . f 6:12: 8

Op Donderdag en Vrydag den 6den en 7den Augustus aanstaande:

Door de Sleepers-Knegts, tegen betaling van f 1:12:—

En wel door hun, welkers Baazen woonen:

In Wyk 1 tot Wyk 15 ingesloten, op Donderdag voormiddag van 10 tot 1 uur.

In Wyk 16 tot Wyk 30 ingesloten, op Donderdag namiddag van 5 tot 8 uuren.

In wyk 31 tot Wyk 45 ingesloten, op Vrydag voormiddag van 10 tot 1 uur.

In Wyk 46 tot Wyk 60 ingesloten, als ook in de Buiten-Wyken, op Vrydag namiddag van 5 tot 8 uuren.

Op Maandag den 10den Augustus aanstaande, des voormiddags van 10 tot 1 uur:

Door de Schippers-Knegts, tegen betaling van f 1:12:—

En des namiddags van 5 tot 8 uuren:

Door de Schuitenvoerders-Knegts, tegen betaling van . . . . . f 1:12:—

Op Dingsdag den 11den Augustus aanstaande, des voormiddags van 10 tot 1 uur:

Door de Pakkers en Boedelschikkers of Oppassers by Venduen of openbare Verkoopingen, tegen betaling van . . . . . f 1:12:—

En des namiddags van 5 tot 8 uuren:

Door de Porders, Kaaywerkers, Modderlieden, Stoelenmatters, Duivenmelkers, Verkoopers van klein levendig Gevogelte, en Schapen- en Honden-Scheerders, tegen betaling van . . . . . f 1:12:—

Op Woensdag den 12den, Donderdag den 13den, Vrydag den 14den, Maandag den 17den, Dingsdag den 18den en Woensdag den 19den Augustus aanstaande:

Door de Kruijers of Roodschappenloopers, Tapijtkloppers, Schoenlappers en de zoogenaamde Oud-Nieuwmakers, tegen betaling van f 6:12: 8, voor hun, welke een of meer Knegts hebben; en van f 1:12:—, voor hun, welke zonder Knegt werken, of welke deze Bedryven als Knegt uitoëffenen. En wel door hun welke woonen:

In Wyk 1 tot Wyk 5 ingesloten, op Woensdag den 12den Augustus, des voormiddags van 10 tot 1 uur.

In Wyk 6 tot Wyk 10 ingesloten, op Woensdag den 12den Augustus, des namiddags van 5 tot 8 uuren.

In Wyk 11 tot Wyk 15 ingesloten, op Donderdag den 13den Augustus, des voormiddags van 10 tot 1 uur.

In Wyk 16 tot Wyk 20 ingesloten, op Donderdag den 13den Augustus, des namiddags van 5 tot 8 uuren.

In Wyk 21 tot Wyk 25 ingesloten, op Vrydag den 14den Augustus, des voormiddags van 10 tot 1 uur.

In Wyk 26 tot Wyk 30 ingesloten, op Vrydag den 14den Augustus, des namiddags van 5 tot 8 uuren.

In Wyk 31 tot Wyk 35 ingesloten, op Maandag den 17den Augustus aanstaande, des voormiddags van 10 tot 1 uur.

In Wyk 36 tot Wyk 40 ingesloten, op Maandag den 17den Augustus aanstaande, des namiddags van 5 tot 8 uuren.

In Wyk 41 tot Wyk 45 ingesloten, op Dingsdag den 18den Augustus aanstaande, des voormiddags van 10 tot 1 uur.

In Wyk 46 tot Wyk 50 ingesloten, op Dingsdag den 18den Augustus aanstaande, des namiddags van 5 tot 8 uuren.

In Wyk 51 tot Wyk 55 ingesloten, op Woensdag den 19den Augustus aanstaande, des voormiddags van 10 tot 1 uur.

In Wyk 56 tot Wyk 60, als ook in de Buitenwyken, op Woensdag den 19den Augustus aanstaande, des namiddags van 5 tot 8 uuren.

Op Donderdag den 20sten Augustus aanstaande, des voormiddags van 10 tot 1 uur:

Door de Schoenpotzers, tegen betaling van f 1:12:—

Op Donderdag den 20sten Augustus aanstaande, des namiddags van 5 tot 8 uuren, en op Vrydag den 21sten Augustus:

Door de Melkverkopers, tegen betaling van f 1:12:—

En wel voor hun welke woonen:

In Wyk 1 tot Wyk 20 ingesloten, op Donderdag den 20sten Augustus aanstaande, des namiddags van 5 tot 8 uuren.

In Wyk 21 tot Wyk 40 ingesloten, op Vrydag den 21sten Augustus aanstaande, des voormiddags van 10 tot 1 uur.

In Wyk 41 tot Wyk 60, als ook in de Buitenwyken, op Vrydag den 21sten Augustus aanstaande, des namiddags van 5 tot 8 uuren.

Op Maandag en Dingsdag den 24sten en 25sten Augustus aanstaande:

Door de Sjouwers, tegen betaling van . . f 1:12:—

En wel door hun welke woonen:

In Wyk 1 tot Wyk 15 ingesloten, op Maandag den 24sten Augustus aanstaande, des voormiddags van 10 tot 1 uur.

In Wyk 16 tot Wyk 30 ingesloten, op Maandag den 24sten Augustus aanstaande, des namiddags van 5 tot 8 uuren.

In Wyk 31 tot Wyk 45 ingesloten, op Dingsdag den 25sten Augustus aanstaande, des voormiddags van 10 tot 1 uur.

In Wyk 46 tot Wyk 60, als ook in de Buitenwyken, op Dingsdag den 25sten Augustus aanstaande, des namiddags van 5 tot 8 uuren.

Op Woensdag den 26sten Augustus aanstaande, des voormiddags van 10 tot 1 uur:

Door de Koornmeters, op Maandag, Dingsdag en Woensdag den 3sten Augustus en 1sten September-aanstaande:

Door de zoogenaamde Aanlegsters by de Koornmeters, als ook door de Korenverschieters of Verschietsters, te betalen van . . . . . f 1:12:—

Op Maandag en Dingsdag, den 3sten Augustus en 1sten September-aanstaande:

Door de zoogenaamde Aanlegsters by de Koornmeters, als ook door de Korenverschieters of Verschietsters, tegen betaling van . . . . . f 1:12:—

En wel:

Door de Aanlegsters by de Koornmeters, op Maandag, den 3sten Augustus, des voormiddags van 10 tot 1 uur.

Door de Aanlegsters by de Koornmeters, op Dingsdag den 4den Augustus, des voormiddags van 10 tot 1 uur.

Door de Aanlegsters by de Koornmeters, op Woensdag den 5den Augustus, des voormiddags van 10 tot 1 uur.

Door de Aanlegsters by de Koornmeters, op Maandag den 3sten Augustus, des namiddags van 5 tot 8 uuren.

Door de Aanlegsters by de Koornmeters, op Dingsdag den 4den Augustus, des namiddags van 5 tot 8 uuren.

Door de Aanlegsters by de Koornmeters, op Woensdag den 5den Augustus, des namiddags van 5 tot 8 uuren.

Door de Korenverschieters of Verschietsters, welke in de termen deezer Notificatie is vallende, tenemaal worden gehouden, op Vrydag den 28sten Augustus, des voormiddags van 10 tot 1 uur.

Op Maandag den 31sten Augustus en 1sten September-aanstaande:

Door de Korenverschieters of Verschietsters, welke in de termen deezer Notificatie is vallende, tenemaal worden gehouden, op Maandag den 31sten Augustus, des voormiddags van 10 tot 1 uur.

Door de Korenverschieters of Verschietsters, welke in de termen deezer Notificatie is vallende, tenemaal worden gehouden, op Dingsdag den 1sten September, des voormiddags van 10 tot 1 uur.

Door de Korenverschieters of Verschietsters, welke in de termen deezer Notificatie is vallende, tenemaal worden gehouden, op Woensdag den 2den September, des voormiddags van 10 tot 1 uur.

Door de Korenverschieters of Verschietsters, welke in de termen deezer Notificatie is vallende, tenemaal worden gehouden, op Maandag den 31sten Augustus, des namiddags van 5 tot 8 uuren.

Door de Korenverschieters of Verschietsters, welke in de termen deezer Notificatie is vallende, tenemaal worden gehouden, op Dingsdag den 1sten September, des namiddags van 5 tot 8 uuren.

Door de Korenverschieters of Verschietsters, welke in de termen deezer Notificatie is vallende, tenemaal worden gehouden, op Woensdag den 2den September, des namiddags van 5 tot 8 uuren.

Aldus Gedresseerd ter Kamere van Heeren *Wethouderen* der Stad Amsterdam, den 29sten July 1807.

In Gepublikeerd-ten zelfden dage.

In kennisse van my Secretaris:

H. HUYGENS.

AMSTERDAMSCHE COURANT.

SATURDAY, [illegible] Edition. AUGUST [illegible], [illegible].
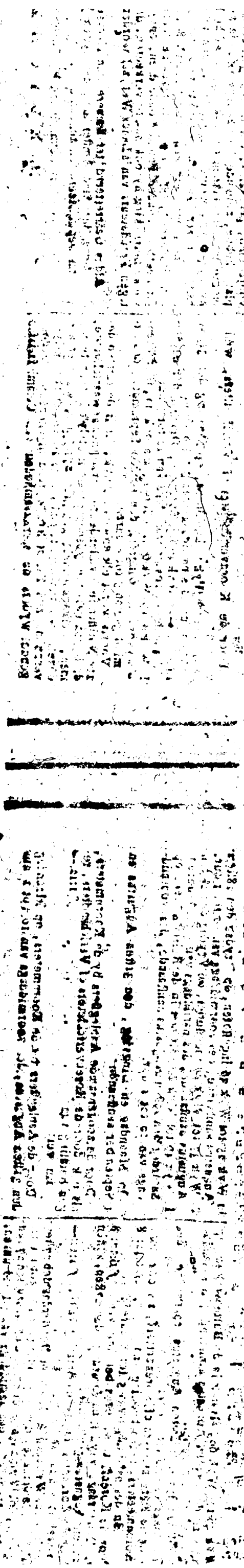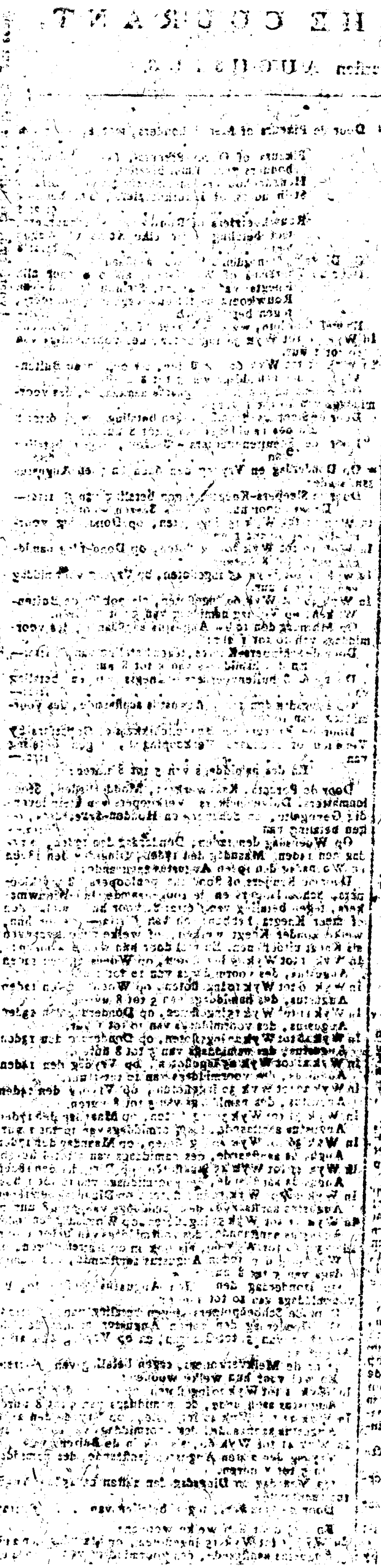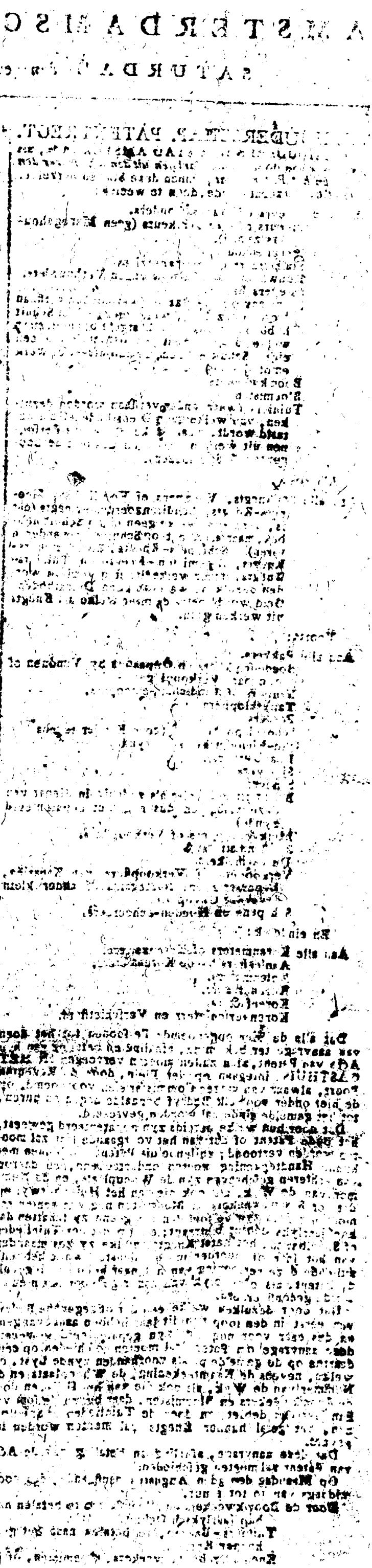
UBERTY. PATENT.